مجله علوم و صنایع غذایی ایران

سایت مجله: www.fsct.modares.ac.ir

مقاله علمی_پژوهشی

تاثیرL-آرژنین بر کیفیت، فعالیت پاداکسندگی و عمر انبارمانی میوه انار 'ملس ساوه'

سیدمحمد حسینی ملا[1]، سمیه رستگار[1]، ولی‌اله قاسمی عمران[2*]، اورنگ خادمی[3]

۱-گروه علوم باغبانی، دانشکده کشاورزی، دانشگاه هرمزگان، بندر عباس.

۲- پژوهشکده ژنتیک و زیست فناوری طبرستان، دانشگاه علوم کشاورزی و منابع طبیعی ساری.

۳-گروه علوم باغبانی، دانشکده کشاورزی، دانشگاه شاهد، تهران.

اطلاعات مقاله

تاریخ های مقاله :

تاریخ دریافت: ۱۴۰۰ /۰۱/۲۵

تاریخ پذیرش: ۱۴۰۰/۰۵/۰۴

کلمات کلیدی:

انار،

آسیب سرمازدگی،

آنزیم پلی‌فنل‌اکسیداز،

پاداکسندگی،

کاتالاز.

DOI: 10.22034/FSCT.19.125.345

DOR: 20.1001.1.20088787.1401.19.125.3.2

* مسئول مکاتبات:

ghasemiomran@yahoo.com

چکیده

در سال‌های اخیر، استفاده از ترکیبات طبیعی و سالم به‌عنوان روشی جدید برای کنترل سرمازدگی و حفظ کیفیت پس از برداشت محصولات باغی درنظر گرفته شده است. در این پژوهش، برای اولین بار،میوه‌های انار در محلولL-آرژنین با غلظت‌های ۰، ۱ و ۲ میلی‌مولار غوطه‌وری شدند و اثرات آن بر کیفیت میوه‌های انار رقم ملس ساوه، که در منطقه ساری پرورش یافته، به‌مدت ۱۲۰روز انبار سرد مورد ارزیابی قرار گرفت. بر اساس نتایج به‌دست آمده، اعمال تیمار به‌طور قابل توجهی سبب افزایش میزان فنل کل و ظرفیت پاداکسندگی میوهدر مقایسه با شاهد شد. میوه‌های تیمار شده باL-آرژنین۱ میلی‌مولار در مقایسه با شاهد، ظرفیت پاداکسندگی بیشتری را نشان دادند. علاوه براین فعالیت آنزیم‌های آنتی‌اکسیدانی(CAT، SOD و APX) و همچنین آنزیمPALبر اساس آن افزایش یافت.درحالی‌که تجمعH_2O_2و فعالیت آنزیمPPOدر میوه‌های تیمار شده باL-آرژنین ۱ میلی‌مولار بطور معنی‌داری کاهش یافت.بر اساس نتایج ما، تیمارL-آرژنین را می‌توان به‌عنوان یک روش سودمند و کاربردی، به‌دلیل ایمنی و اثربخشی جهت حفظ کیفیت تغذیه‌ای و افزایش انبارمانی میوه انار استفاده نمود.

[Downloaded from fsct.modares.ac.ir on 2024-06-02]

[DOR: 20.1001.1.20088787.1401.19.125.3.2]

[DOI: 10.22034/FSCT.19.125.345]

[Downloaded from fsct.modares.ac.ir on 2024-06-02]
[DOR: 20.1001.1.20088787.1401.19.125.3.2]
[DOI: 10.22034/FSCT.19.125.345]

۱-مقدمه

ایران یکی از مناطق عمده پیدایش و گسترش ژنتیکی انار (*Punica granatum* L.) در دنیا است [۱]. در سال‌های اخیر، به‌دلیل ارزش غذایی بالای میوه انار، که سرشار از ترکیبات فنلی وآنتی‌اکسیدان [۲] و جایگاه ارزشمند آن برای سلامتی، تولید و مصرف این فرآورده باغی با اقبال عمومی در سطح جهان روبه رو شده است [۳]. تکنیک‌هایانبارمانیدر دمای پایین، به‌طور گسترده‌ایبرای بهبود ماندگاری و حفظ کیفیت میوه‌ها و سبزیجات استفاده شده است.انبارمانی در دمای پایین نه‌تنها میزان تنفس محصولات ذخیره شده را کاهش می‌دهد بلکه احتمال توسعهبیماری‌های قارچی را نیز کاهش می‌دهد [٤]. با این حال، یک مسئله مهم توسعه آسیبسرمازدگی، در محصولات گرمسیری و نیمه گرمسیریتحت انبارمانی دمای پایین برای مدت طولانی است،که ممکن است منجر به تغییرات فیزیولوژیکی و اُفت کیفیت محصول شود [۵].

درسال‌های اخیر، جهت جلوگیری از خطرات زیست محیطی و تضمین سلامت مصرف کنندگان، استفاده از ترکیبات طبیعی و سالم راهی جدید برای کنترل پوسیدگی و صدمات سرمازدگی پس از برداشت محصولات باغی و مقابله با تهدیدهای آن متداول شده است. در میان آن‌ها، آرژنین[1] به دلیل ایمنی و اثربخشی توجه زیادی را به خود جلب کرده است [٦]. L-آرژنینیک اسید آمینه متابولیکی با نسبت نیتروژن به کربن بالا و پیش ماده تولید بسیاری از مولکول‌های سیگنالینگ مانند پلی‌آمین‌ها (اسپرمین،اسپرمیدینوپوترسین)، اکسیدنیتریک (NO)، گلوتامات، اسید آمینوبوتیریک و پرولین است [۷، ۸ و ۹]. تولید پلی‌آمین‌ها یک استراتژی انطباقی توسط گیاهان پیشرفته در برابر تنش سرما است [۱۰ و ۱۱]. اخیراً، نقش مثبت L-آرژنین در واکنش‌های استرس گیاهان توجه زیادی را برانگیخته است. گزارش‌های پیشین نشان داده‌اند کهL-آرژنین یکی از موثرترین عوامل در برابر حفظ کیفیت پس از برداشت محصول و کاهش آسیب سرمایی در محصولاتی مانند توت‌فرنگی [٦]، خیار[۱۳]، مارچوبه [١٤] و گوجه‌فرنگی [۱۵] بود. کاربرد آرژنین بیرونی، به‌طور فعال متابولیسم آرژنین درون‌زا را فعال کرده و با حفظ کیفیت و ماندگاری قارچ‌های دکمه‌ای (*Agaricus bisporus*) را طولانی می‌کند [۱۲]. تیمار آرژنین برون‌زا می‌تواند به طور قابل توجهی پوسیدگی پس از برداشت محصول ناشی از *Botrytis cinerea* در میوه گوجه‌فرنگی را مهار کند و نشان داد که مسیر نیتریک اکساید سنتاز (NOS) تاحدی به مکانیسم مقاومت کمک می‌کند[١٦] اما، همان‌طور که مشخص شده است گیاهان مختلف ممکن است مکانیسم‌های متفاوتی را برای دفاع از خود در برابر عوامل بیماری‌زا ایجاد کنند [۱۷]. اخیراً در میوه‌های انار تحت تیمار سه بار محلول پاشی با تیمار آرژنین روی درخت به‌فاصله ۲۰ روز تا مرحله رسیدن به‌همراه کاربرد بعد از برداشت روی همان میوه‌ها مشخص نموداین روش تیماری علاوه بر افزایش فعالیت آنزیم‌های حاویROS و در نتیجه تجمع پراکسید هیدروژن (H_2O_2) کمتر، سبب کاهش نشت یونی، افزایش فعالیت آنزیمPAL، تجمع فنل‌های بالاتر و ظرفیت بالاتر جاروبگریDPPHمی‌شود، بدین طریق باعث مناسب‌تر شدن تحمل سرمازدگی در شرایط انبارمانی می‌گردد[۱۸]. استفاده از L-آرژنین به دلیل وضعیتی که به‌طورکلی به عنوان بی‌خطر و ایمن (GRAS) تلقی می‌شود، می‌تواند به‌عنوان راهبرد تجاری جهت کاهش سرمازدگی درصنعتمیوهوسبزیجات همراه با افزایش خواص نیتروژنتیک و سلامتی باشد که توسط سازمان‌های نظارتی نیز قابل قبول است[۱۳]. بنابراین، این پژوهش با هدف بررسی اثر بالقوه L-آرژنین برای افزایش ماندگاری و حفظ کیفیت آریل میوه انار کشت شده در منطقه ساری انجام شده است. عقیده بر این است با دستیابی به اثرهای مدنظر بتوان به برداشتن گام‌های اولیه جهت بهبود سلامت عمومی جامعه و ترفیع جایگاه ایران در بازار صادرات میوه انار کمک نمود.

۲-مواد و روش‌ها

۲-۱-تهیه میوه و تیمارها

میوه‌های انار رقم ملس ساوه در مرحله بلوغ فیزیولوژیکی (باتوجه به تجارب) از باغی تجاری (شرکت تعاونی گل انار صاحبی خاکزاد) واقع در حوالی دشت ناز شهرستان ساری برداشتشد. میوه‌ها تقریباً یک شکل و بدون نقایصی مانند خراشیدگی، ترک خوردگی و آفتاب سوختگی انتخاب شده، با آب شیر شسته شدند تا آلودگی‌های سطح آن‌ها رفع شود. طبق برنامه تحقیق، ۱۰۸ میوه‌ها به‌طور تصادفی در سه گروه با سه تکرار تفکیک و در محلول‌های آبی غلظت‌های مختلف L-

1. Arginine

آرژنین۰ (شاهد)، ۱ و ۲ میلی‌مولار به‌مدت ۱۵ دقیقه در دمای ۲۰ درجه سانتی‌گراد غوطه‌ور شدند [۱۸]پس از استفاده از تیمارهای L-آرژنین، میوه‌ها به‌مدت ۲۰ دقیقه در دمای اتاق خشک شدند. نمونه‌ها در جعبه‌هاییک ردیفه روباز قرار گرفتند و به سردخانه چندمنظوره شرکتبهمن ساری با دمای ۱±۴ درجه سانتی‌گراد و رطوبت نسبی حدود ۸۵-۸۰ درصد به‌مدت ۱۲۰ روز منتقل شد. ارزیابی صفات مد نظردر پژوهشکده ژنتیک و زیست فناوری کشاورزی طبرستان انجام گرفت. نمونه‌گیری هر ۴۰ روز و در هر مرحله، پس از خروج از سردخانه به‌مدت ۳ روز در دمای اتاق، به‌عنوان عمر قفسه‌ای انجام شد. بر اساس نتایج ظرفیت پاداکسندگی، میزان فنل کل و آزمون حسی غلظت بهینه انتخاب و برای اندازه‌گیری فعالیت آنزیمی با نمونه شاهد مقایسه و بررسی شد.

۲-۲-فعالیت پاداُکسندگی

ظرفیتپاداکسندگی (فعالیت آنتی‌اکسیدانی) عصاره‌های بخش آریل با خاصیت خنثی‌کنندگی رادیکال آزاد ۲و۲ دی فنیل۱-پیکریل هیدرازین[1] تعیین شد. برای این منظور مقدار ۲۰ میکرولیتر از عصاره متانولی تهیه شده به دو میلی‌لیتر محلول DPPH یک میلی‌مولار اضافه شد. محلول به‌دست آمده به‌سرعت به هم زده شد و به مدت ۴۰ دقیقه در تاریکی به منظور رسیدن محلول به حالت یکنواخت قرار گرفت. سپس میزان جذب نمونه‌ها در ۵۱۷نانومتر با استفاده از دستگاه اسپکتروفتومتری(مدل Perkin Elmer, Lambda Ez 201) تعیین شد و ظرفیت پاداکسندگی عصاره‌ها به صورت درصد بازدارندگی DPPH براساس فرمول زیر محاسبه شد [۱۹].

= DPPHدرصد بازدارندگی

۱۰۰× (میزان جذب شاهد/ میزان جذب نمونه-میزان جذب شاهد)

۲-۳-محتوای فنل کل

تجمع محتوی فنل کل آریل‌ها بر اساس روش سیاری[2] و همکاران با استفاده از معرف فولین سیوکالتو[3] مورد سنجش قرار گرفت و میزان جذب هر نمونه در طول موج ۷۶۰ نانومتر خوانده شده و در نهایت میزان ترکیبات فنلی آریل با استفاده از استاندارد تانیک اسید بر حسب میلی‌گرم معادل تانیک اسید در ۱۰۰ گرم وزن تازه ($mg\ TAE\ g^{-1}\ FW$) محاسبه و گزارش شد [۲۰].

۲-۴-آزمون حسی

به‌روش آلند[4] و همکاران با اندکی تغییر آزمون حسی بر روی سه سطح تیمار ذکر شده در روز پایانی آزمایش انجام گرفت که هدف از آن تعیین کیفیت و بازارپسندی از دیدگاه مصرف کننده بوده است. ویژگی‌های مورد ارزیابی شامل عطر و طعم[5]، رنگ[6]، براقیت و درخشندگی ظاهر آریل[7] و تمایل به خرید[8] بودند. برای این منظور با استفاده از آزمون امتیازدهی ۵ نقطه‌ای (نقاط شامل ۵ (عالی)، ۴ (بسیار خوب)، ۳(خوب)، ۲(بد) و ۱ (بسیار بد))، توسط ۶ نفر پنلیست نظرخواهی انجام شد. آزمون در مکانی انجام شد که هیچ گونه بوی خاصی نداشت و تنظیم نور اتاق در حالت معمولی بود[۲۱].

۲-۵- میزان پراکسید هیدروژن آریل

برای اندازه‌گیری میزان پراکسید هیدروژن آریل‌ها انار از روش ولیکووآ[9] و همکاراناستفاده شد. میزان جذب محتویات درون لوله‌ها با استفاده از دستگاه اسپکتروفتومتر در طول موج ۳۹۰ نانومتر خوانده شد. میزان پراکسید هیدروژن موجود در بافت آریل بر پایه نمودار استانداری تهیه و مقدار پراکسید هیدروژن تخمین زده شد[۲۲].

۲-۶-سیستم آنزیمی آنتی‌اکسیدانی آریل

مقدار پروتئین با روش آبی[10][۲۳] وفعالیت آنزیمCATآریل‌هابا اندازه‌گیری میزان اولیه از بین رفتن H_2O_2براساس روشChance و Maehly(۱۹۹۵) و کمی تغییر تعیین شد.فعالیتCAT با افزودن ۷۵ میکرولیتر عصاره آنزیم خام به محیط واکنش حاوی ۱۸۰۰ میکرولیتر بافر فسفات پتاسیم۵۰ میلی‌مولار (pH =۷) و ۹۱۵ میکرولیتر پراکسید هیدروژن (H_2O_2) ۳۰ درصد بود. تجزیهH_2O_2 با ثبت مقدار جذب در ۲۴۰ نانومتر در ۱ دقیقه به فواصل ۲۰ ثانیه‌ای تعیین شد.یک واحد فعالیت آنزیمی به عنوان ۰/۰۱ تغییر جذب در دقیقه و بصورتU/mg.protein تعریف شد[۲۴].

1. 2,2-diphenyl-1-picrylhydrazyl (DPPH)
2. Sayyari
3. Folin-Ciocalteu

4. Allende
5. Taste and aroma
6. Color
7. Appearance shininess
8. Purchase intention
9. Velikova
10. Aebi

[Downloaded from fsct.modares.ac.ir on 2024-06-02]
[DOR: 20.1001.1.20088787.1401.19.125.3.2]
[DOI: 10.22034/FSCT.19.125.345]

فعالیتAPXآریل‌ها با استفاده از روش رانیر[1] و همکاران (۲۰۰۳) با کمی تغییر تعیین شد. برای تعیینAPX، مخلوط واکنش حاوی ۵۰ میکرولیتر عصاره آنزیم خام در ۱۱۰۰ میکرولیتر بافر فسفات پتاسیم۵۰ میلی‌مولار (pH = ۷)، ۱۱۰۰ میکرومول اسید اسکوربیک۰/۱میلی‌مولار،۶۰۰ میکرولیتر از EDTA ۰/۱ میلی‌مولارو ۵۰۰ میکرولیتر۰/۱ میلی‌مولار H_2O_2 بود. فعالیتAPX با اندازه‌گیری میزان جذب در ۲۹۰ نانومتر پس از یک دقیقه واکنش ارزیابی شد.یک واحد فعالیت آنزیمیAPX به‌عنوان فعالیت آنزیم که یک میکرومول آسکوربات را در دقیقه اکسید می‌کند، تعریف شد. فعالیت ویژهAPX به‌عنوان پروتئین U/mg.protein تعریف شد[۲۵].

فعالیت آنزیمیSODآریل با استفاده از روش توصیف شده توسط بیچامپ و فردیویچ[2]ارزیابی شد. مخلوط واکنش (۳ میلی لیتر) حاوی۱۰۰ میکرولیتر عصاره آنزیم خام در ۵۰ میلی‌مولار بافر فسفات پتاسیم (pH = ۸/۷)، به‌همراه ۱ میلی‌مولار نیتروبلو تترازولیوم (NBT)، ۲۰ میلی‌مول متیونین، ۰/۱ میلی‌مول EDTA و ۰/۲ میلی‌مول ریبوفلاوین بود و با استفاده از یک لامپ فلورسنت (۱۵ وات) به‌مدت ۱۰ دقیقه روشن شد. در دمای محیط میزان جذب در ۵۶۰ نانومتر اندازه گیری شد. یک واحد فعالیتSOD به‌عنوان مقدار آنزیمی که باعث کاهش ۵۰ درصدیNBT شد، محاسبه شد و فعالیت ویژهSOD به‌عنوانU/gr.protein تعیین شد[۲۶].

۲-۷-میزان فعالیت آنزیم فنیل‌آلانین‌آمونیالیازآریل

سنجش فعالیت PAL با توجه به‌روش آسیس[3]و همکاران با کمی تغییر، مورد سنجش قرار گرفت. مخلوط واکنش (۳ میلی لیتر)، حاوی عصاره آنزیم (۰/۵ میلی لیتر) با بافر بورات سدیم۵۰ میلی‌مولار(pH = ۸/۸) و ۵۰۰ میکرولیتر لیتر فنیل آلانین۲۰ میکرومولاربه‌مدت ۶۰ دقیقه در دمای ۳۷ درجه سانتی‌گرادنگه‌داری شدند. واکنش اضافه کردن با ۱۰۰ میکرولیتر HCl (۶ نرمال) متوقف شد. و جذب در ۲۹۰ نانومتر اندازه‌گیریشد. فعالیت آنزیمیویژه به‌عنوان میلی‌گرم اسید سینامیک تولید شده در ساعت با رسم منحنی استاندارد سیانامیک تخمین زده شد. در نهایت میزان فعالیت آنزیمPAL به‌عنوانmg cia/h.g.FW بیان شد[۲۷].

۲-۸-میزان فعالیت آنزیم پلی فنل اکسیدازآریل

فعالیتPPO آریل با اندازه گیری اکسیداسیون کاتکول به‌عنوان پیش ماده آنزیم و روش توصیف شده توسط خادمی[4] و همکاران [۲۸]، با برخی تغییرات تعیین شد. مخلوط واکنش حاوی ۳۰۰۰ میکرولیتر بافر فسفات پتاسیم۵۰ میلی‌مولار (PH = ۷)، ۵۰ میکرولیتر محلول پیروگالول(۱۰۰ میلی‌مولار) و ۵۰ میکرولیتر عصاره آنزیم بود. افزایش جذب در ۴۲۰ نانومتر و به مدت ۲ دقیقه در دمای ٤ درجه سانتی‌گراد با استفاده از دستگاه اسپکتروفتومتر ثبت شد. فعالیت ویژه آنزیمPPO آریل انار به‌صورت U/gr.protein بیان شد. یک واحد فعالیت آنزیمیPPO به‌عنوان میزان آنزیمی که باعث افزایشOD_{420} در دقیقه تحت شرایط سنجش می شود، تعریف شد[۲۸].

۲-۹-طرح آزمایش و واکاوی آماری

آزمایش به‌صورت فاکتوریل و در قالب طرح به‌طورکامل تصادفی با ۳ تکرار و ۳ عدد میوه در هر تکرار به ازای هر تیمار بود. فاکتورهای آزمایشی عبارت بودند از: اعمال فروبری با تیمار L-آرژنین (در سه سطح: شاهد، ۱ و ۲ میلی‌مولار) و زمان اندازه‌گیری (روزصفر و پس از۴۰، ۸۰ و ۱۲۰ روزانبارداری سرد). تجزیه و تحلیل آماری داده‌ها با استفاده از نرم افزار SAS (V.9.1.3 service pack 4) و مقایسه میانگین توسط آزمون چند دامنه‌ای دانکن ($P\leq0.05$) در نظرگرفته شد و نمودارها با استفاده از نرم افزار اکسل ترسم شدند.

۳-نتایج و بحث

۳-۱-فعالیت پاداُکسندگی آریل

شکل ۱ A نشان دهنده مقایسه میانگین اثر متقابل بین L-آرژنین و زمان نگهداری بر میزان پاداکسندگی آریل میوه است که مطابق آن فعالیت پاداکسندگی تا روز ۸۰ روند افزایشی داشته و بعد آن تا پایان مدت زمان انبارداری نسبت به روز اول مقدار این پارامتر کمی کاهش یافت اما در تمامی زمان‌های

1. Ranieri
2. Beauchamp and Fridovich
3. Assis
4. Khademi

[Downloaded from fsct.modares.ac.ir on 2024-06-02]
[DOR: 20.1001.1.20088787.1401.19.125.3.2]
[DOI: 10.22034/FSCT.19.125.345]

[Downloaded from fsct.modares.ac.ir on 2024-06-02]

[DOR: 20.1001.1.20088787.1401.19.125.3.2]

[DOI: 10.22034/FSCT.19.125.345]

مورد بررسی کمترین مقدار در تیمار شاهد مشاهده شد و روند تغییرات آن در شاهد به‌صورت نزولی بوده است. بیشترین تاثیر مربوط به تیمار ۱ میلی‌مولار روز ۸۰ مشاهده گردید.کمترین مقدار پاداکسندگی در تیمار شاهد در روز آخر دیده شد. در این زمان بین تیمار ۱ و ۲ میلی‌مولار تفاوت آماری معنی‌داری دیده نشد.این نتایج تا روز ۸۰ با تحقیقات پیشین از جمله سیاری و همکارانکه بیان داشتند پاداکسنده‌ای محلول در آب میوه انار در طول دوره انبارداری روندی افزایشی داشته و طی روزهای پایانی انبارمانی کاهش می‌یابد، مطابقت داشت[۲۹]. ترکیبات موجود در عصاره میوه انار از توانایی آنتی‌اکسیدانی بالایی برخوردار می‌باشد و ترکیبات فنلی در آن به‌وفور یافت می‌شود [۲]. همسو با نتایج تحقیق حاضر مزایای کاربرداسیدآمینه آرژنین در کاهش سرمازدگی و افزایش ظرفیت پاداکسندگی در محصولاتی نظیر میوه گوجه‌فرنگی [۱۱ و ۳۱] و انار [۱۸] به افزایش فعالیت آنزیم‌های آنتی‌اکسیدانی نسبت داده می‌شود و بدیهی است که آنتی‌اکسیدان موجود در میوه، بافت را در مقابل تنش و بیماری‌ها محفوظ نگه می‌دارد [٤]. فعالیت جاروبگری رادیکال DPPH معیاری نسبی از فعالیت آنتی‌اکسیدانی غیرآنزیمی می‌باشد. این رادیکال DPPH با گرفتن هیدروژن از آنتی‌اکسیدانت‌ها، بحالت DPPH-H جاروب‌گری می‌شود[۳۰]. بابالار و همکاران [۱۸] گزارش کردند میزان بالای فعالیت پاداکسندگی آریل تحت تاثیر تیمار قبل و پس ازبرداشت آرژنین بدلیل میزان انباشت بیشتر آنتوسیانین و دیگر ترکیبات فنلی به‌همراه میزان فعالیت بالای آنزیم‌های آنتی اکسیدانی و فعالیت بیشتر آنزیم فنیل‌آلانین آمونیالی از در میوه انار بود. در تحقیق حاضر به‌نظر می‌رسد بیشتر بودن ظرفیت پاداکسندگی به میزان فنل‌ها و فعالیت آنزیم‌های مرتبط با آن باشد که برایمقابلهدر برابرگونه‌هایاکسیژنواکنش (ROS) ضروریاست و در میوه‌های انار تیمار شده با L-آرژنین برای مقابله با آسیب سرمازدگی طی دوره انبارمانی موثر واقع گردید. گفته می‌شود دلایل افزایش مقاومت به سرمازدگی میوه با تیمارآرژنین در نتیجه تجمع نیتریک اکسید، پوترسین، پرولین و تحریک شدن مسیرهایی مختلف کاتابولیسم آرژنین می‌باشد [۱۵]. که تجمع پلی‌آمین‌ها و نیتریک اکسید به مقاومت بیشتر در برابر سرما در میوه‌ها و سبزیجات مختلف مربوط می‌شود.

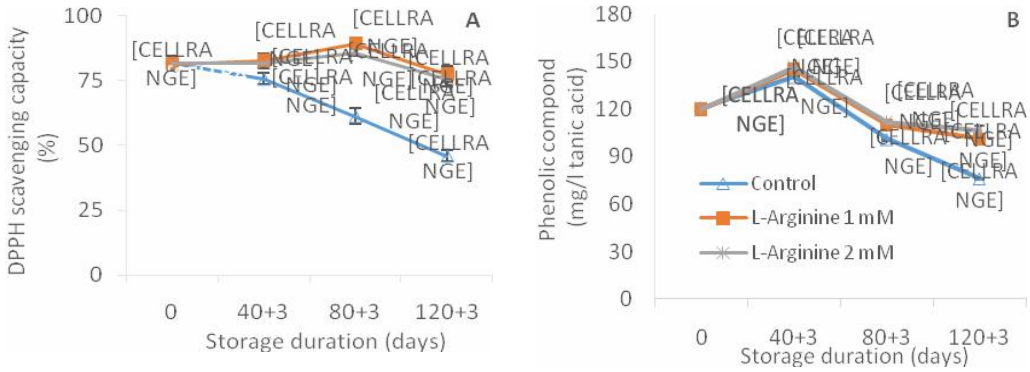

Fig 1 The interaction effect of L-arginine treatment and time of storage onDPPH scavenging capacity(A) andphenols accumulation (B) of pomegranate fruit arils stored at 4 ± 1 °C and 80 - 85% RH for 120 days plus 3 days at 20 °C. Data represent mean values of n =3 and the error bars represent standard errors (SE) of the means. Statistical analysis was performed using Duncan test at P = 0.01 level.

۳-۲-محتوای فنل کل آریل

بررسی تغییرات ترکیبات فنلی نشان داد که غوطه‌وری L-آرژنین اثر مثبتی روی افزایش مقدار فنل موجود در میوه انار داشت. بدین معنی که مقدار فنل در تمامی تیمارها تا روز ٤٠ دارای روند افزایشی بود و بعد از آن تا پایان مدت نگهداری (روز ۱۲۰) از میزان فنل کاسته شده منتهی در تمامی دوره‌های مورد بررسی کمترین مقدار این محتوی فنل در تیمار شاهد بود (شکل ۱ B، P<۰/۰۱). میزان فنل کل در پایان مدت انبارمانی میوه‌های تیمار شده با غلظت ۱ و ۲ میلی‌مولارL-آرژنین بترتیب ۲۵/۲٦٪ و ۲۸/٦٦٪ بیشتر از میوه تیمار شاهدبود.

ترکیبات فنلی به‌عنوان آنتی‌اکسیدان قوی نقش زیادی در کیفیت غذاهای گیاهی دارند و با فعالیت آنتی‌اکسیدانی خود سبب جذب رادیکال ازاد شده بدین طریق توانایی جلوگیری از صدمات سرمازدگی میوه را دارند[۱ و ۳]. فنل در طول نگهداری بدلیل اینکه سوبسترای آنزیم پلی‌فنل‌اکسیداز هستند

تحت تاثیرآن قرار می‌گیرند. نتایج به‌دست آمده در این پژوهش بـا نتـایج آزمـایش‌هـای سـیاری و همکـاران [۵ و ۲۹] و احتشامی[1]وهمکاران[۳۳] روی انار مطابقـت داشـت. ژانـگ[2] و همکاران گزارش کردند پاداکسندگی بیشتر و میزان فنـل بـالاتر در میوه گوجه‌فرنگی تحت تیمار با آرژنین ممکن است توسـط آنزیم‌های آنتی‌اکسیدانی بالاتر ایجاد شود، که منجر بـه کـاهش آسیب اکـسیداتیو غـشاء و نـشت الکترولیـت پـایین از طریـق کاهش تجمع ROS می‌شود [۳۱] که با نتـایج تحقیـق حاضـر مطابقت دارد. در پژوهش حاضر تجمع فنل میوه تیمـار شـاهد، پـایین‌تـر از میـوه تیمـار شـده بـا آرژنـین در طـول انبارمـانی به‌خصوص روز پایانی انبارمانی بود. بالاتر بودن میزان ترکیبات فنلی در نمونه تیمار شده ممکن است مربوط به کاهش سرعت تنفس که منجر به کاهش تجزیه این ترکیبات باشـد. از انجـایی که گیاهان اجزای مختلف دفاعی را برای محافظت از خـود در برابرتنش‌های خارجی تولید می‌کنند در تحقیق حاضـر بـه‌نظـر می‌رسد بیشتر بودن میزان فنـل‌هـا از سـویی دیگـر مـرتبط بـا افزایش میزان آنزیم فنیل‌آلانین‌آمونیالی از در آریل میوه‌های انار تحت تیمار با L-آرژنین بود که افزایش در فعالیت ایـن آنـزیم مکانیسمی جهت مقابله با آسیب سرمازدگی می‌باشد. همان‌طور که وانگ[3] و همکاران [۱٤] دریافتند،تیمار پس ازبرداشت باL-آرژنین ظرفیت آنتی‌اکسیدان و میزان فنل کل را افزایش داد کـه با نتایج تحقیق مطابقـت دارد. همچنـین، ایـن نتـایج بـا نتـایج تحقیق شو[4] و همکاران[٦] روی توت‌فرنگی، حسن وهمکـاران [۱۳] روی خیار، ژانگ و همکاران [۱٦] روی گوجـه‌فرنگـی و بابالار[5] و همکاران [۱۸] روی میوه انـار مطابقـت دارد. امـا بـا نتایج تحقیقی اثرتیمار با آرژنین برونزا روی میزان تجمـع فنـل قطعات تازه بریده کلم قرمز مغایرت داشـت [۳٤]. میـزان فنـل میوه‌ها و سبزی‌ها پس از برداشتمی‌تواند کاهش یا افزایش یابـد که این امر بستگی زیـادی بـه شـرایط انبـارداری و تیمـار دارد [۳۲]. از انجایی که افزایش PPO در میوه باعث اکـسیداسیون پلی فنول‌ها می‌شود پس ترکیبات فنلی و آنتوسیانین‌ها میوه انار ممکن است توسط پلی فنل اکسیداز (PPO) تحت دمای سرد اکسیده شوند و باعث قهوه‌ای شدن پوسته شوند[۵]. با توجه به نتایج تحقیقات مشخص شده که سنتز ترکیبـات فنلـی پـس از وجود زخم یـا تحـت تـنش سـرمایی روی میـوه و در نتیجـه افزایش ترکیبات فنلی به‌عنوان نشانه‌ای از مکانیسم دفاعی آغاز می‌شود [۳۵]. این موارد دلایلی بـر افـزایش فنـل تحـت تـاثیر مدت زمان انبارمانی و تیمار بکار رفته را ثابت می‌کند.

1. Ehteshami
2. Zhang
3. Wang
4. Shu
5. Babalar

۳-۳-آنالیز حسی

نتایج مربوط به پارامترهای آنالیز حـسی شـامل شـامل عطـر و طعم، رنگ، براقیت و درخـشندگی ظـاهر آریـل و تمایـل بـه خرید نشان می‌دهـد کـه در تمـامی پارامترهـای حـسی مـورد بررسی، نمونه تحت تیمـار ۱ میلـی‌مـولارL-آرژنـین بیـشترین امتیاز را دریافت نمود (در شکل ۲، P<۰/۰۵). بـر اسـاس ایـن نتایج، تمایل به خرید برای تمـامی سـطوح ۱ و ۲ میلـی‌مـولار امتیاز یکسانی دریافت کردند. طعم و مزه سطح ۲ میلی‌مولار و شاهد امتیار یکسانی داشتند. نتایج آنالیز حسی در توافق با نتایج تغییرات میزان پاداکسندگی و فنل بود کـه نمونـه ۱میلـی‌مـولار بیشترین تاثیر مثبت را در حفظ آن‌ها داشـته اسـت. ایـن نتـایج هم‌راستا با گزارشات شو [٦]، حسن و همکاران [۱۳] و ژانـگ و همکاران [۱۵ و ۱٦] بود که گزارش کردند تیمار آرژنین طی مدت انبارمانی سبب حفظ کیفیت شد.

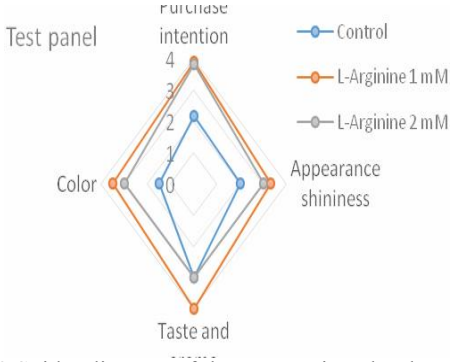

Fig 2 Spider diagram of the scores given by the judges for the sensory parameters of the pomegranate samples treated with L-Arginine and controls after 120+3 days of storage.

بر اساس نتایج ظرفیت پاداکسندگی، میزان فنـل کـل و آزمـون حسی غلظت بهینه یعنی ۱ میلی‌مولارL-آرژنین در مقایـسه بـا شاهد تعیین شد. بنـابراین صـفات آنزیمـی بـین غلظـت بهینـه (سطح ۱ میلی‌مولار) و شاهد برای تجزیه و تحلیل بیشترمقایسه شد.

۳-٤-فعالیت سیستم آنزیمـی آنتـی‌اکـسیدانی (CAT، SOD و APX) و میـزان پراکـسید هیدروژن آریل‌ها

بر اساس مقایسه میانگین داده‌ها (شکل ۳ A) میزان فعالیت آنزیم CAT آریل به مرور زمان و پس از۱۲۰ روز انبارمانی کاهش نشان داد. در میوه‌های تیمار شده با ۱ میلی‌مولار L-

[Downloaded from fsct.modares.ac.ir on 2024-06-02]
[DOR: 20.1001.1.20088787.1401.19.125.3.2]
[DOI: 10.22034/FSCT.19.125.345]

آرژنین، روند کاهشی در میزان فعالیت آنزیمCAT آریل از ابتدا تا روز ۳+۴۰ انبارمانی سریع ولی از روز۴۰ تا ۳+۸۰ اینروند بصورت خیلی آهسته، کاهش یافت ولی در آخرین زمان نمونه‌برداری (پایان انبارمانی) این روند با شدت بیشتری کاهش یافته است. در حالیکه روند کاهشی این آنزیم در میوه شاهد در هرسه زمان بررسی از شدت بیشتری برخورداربود. بطوری‌که در پایان دوره انبارداری فعالیت آنزیم کاتالاز آریل میوه‌های شاهد ۴/۵۱۸ U/mg Protein بود و نسبت به روز شروع انبارداری (۱۳/۵۵۴ U/mg Protein) ۸۲/۷۴ ٪ کاهش نشان داد. ولی فعالیت آن در آریل میوه تحت تیمارL-آرژنین تقریباً ۳/۸۹۲ U/mg Protein بود که ۶۰/۸۹ ٪ نسبت به شروع زمان انبارداری کاهش یافت (شکلA۳ ، P<۰/۰۱). میزان فعالیت آنزیم APX آریل طی مدت زمان نگهداری از روند کاهشی برخوردار بود (شکل ۳ B) در تمامی دوره‌های مورد بررسی بیشترین مقدار فعالیت این آنزیم در آریل میوه‌های تیمار شده سطح ۱ میلی‌مولارL-آرژنین نشان داده شد.

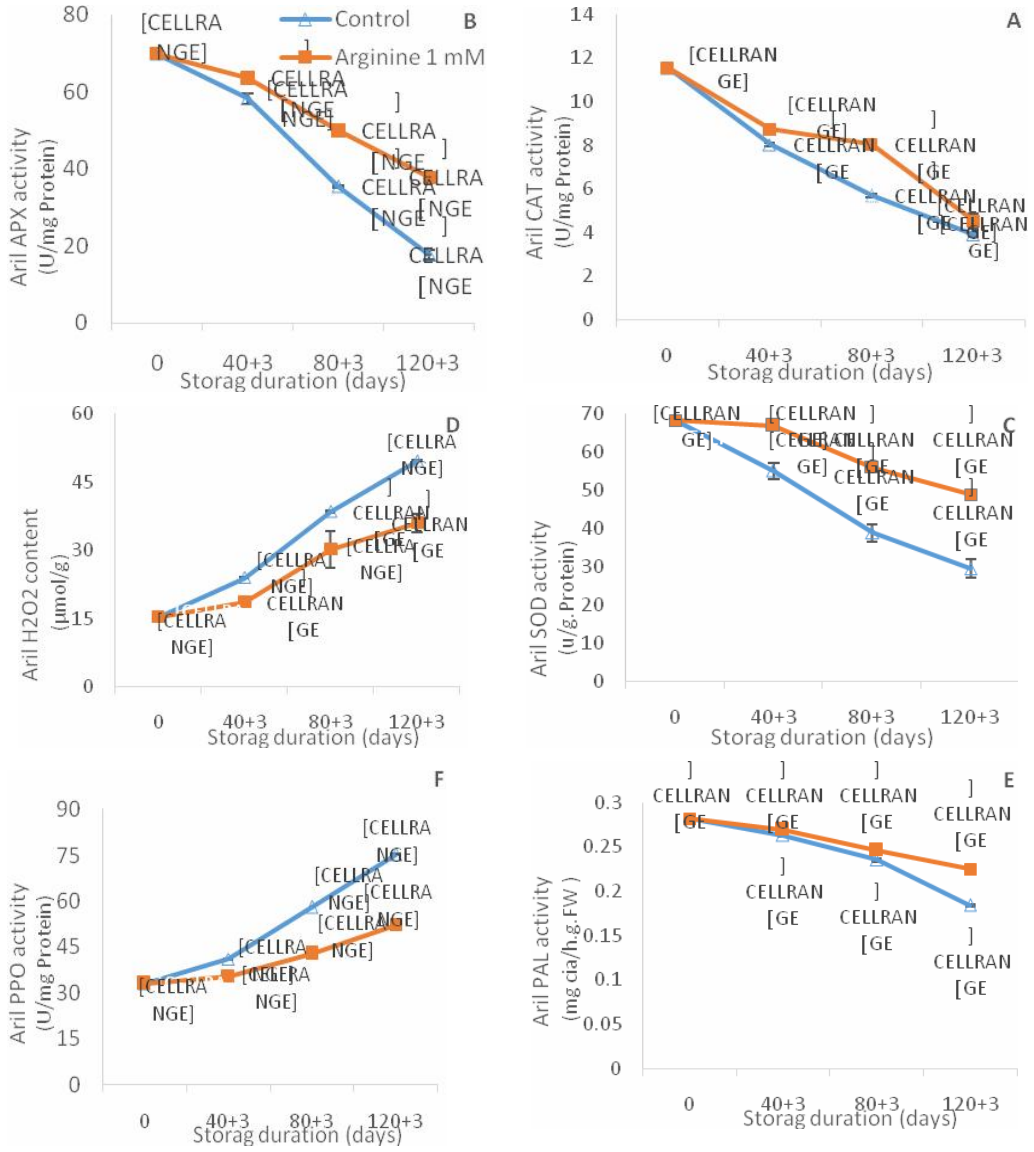

Fig 2 The interaction effect of L-arginine treatment and time of storage on fruit arils H_2O_2 content (A) and CAT (B), APX (C) and SOD activity (D) and fruit arils PAL (E) and PPO enzymes activity (F) of pomegranate fruits stored at 4 ± 1 °C and 80 - 85% RH for 120 days plus 3 days at 20 °C. Data represent mean values of n =3 and the error bars represent standard errors (SE) of the means. Statistical analysis was performed using Duncan test at P = 0.01 level.

[Downloaded from fsct.modares.ac.ir on 2024-06-02]
[DOR: 20.1001.1.20088787.1401.19.125.3.2]
[DOI: 10.22034/FSCT.19.125.345]

در پایان دوره نگهداری بیشترین میزان فعالیت APX آریل مربوط به میوه‌های تیمار شده باL-آرژنین (با میانگین U/mg Protein ۳۷/ ۷۷٦) وکمترین آن با میانگین U/mg Protein ۱۷/۷۱٦ مربوط به تیمار شاهد بود (P<۰/۰۱). همچنین، با توجه به مقایسه میانگین داده‌ها (شکل ۳ C) در میوهای تیمار شده با L-آرژنین میزان فعالیت آنزیم سوپر اکسید دیسموتاز آریل نشان می‌دهد تا ۳+٤۰ روز انبارمانی، میزان SOD آریل‌ها نسبت به روز شروع آزمایش بطور جزئی بیشتر شده است و بعد از آن تا پایان زمان نگهداری بطور یکنواخت کاهش یافت (شکل3C). با این حال، فعالیت آنزیم SODآریل میوه‌های شاهد بطور مداوم در طی زمان نگهداری کاهش نشان داد و بطور قابل ملاحظه‌ای در هر دوره فعالیت این آنزیم در میوه‌های شاهد بسیار کمتر از میوه‌های تحت تیمار۱ میلی‌مولارL-آرژنین بود (P<۰/۰۱). میزان هیدروژن پراکسید آریل در زمان شروع انبارداریμmol/gr ۱۵/۳٤۹بود که در طول مدت نگهداری ۱۲۰ روزه میزان تجمع آن افزایش یافت، اما این افزایش در میوه‌های شاهد طی تمامی مراحل مورد بررسی، به طور معنی‌داری بیشتر بود (شکل۲ D). در پایان دوره انبارداری (۱۲۰ روز) میوه‌های غوطه‌ور شده در تیمار۱ میلی‌مولارL-آرژنین (با میانگین μmol/gr ۳٦/۹۳) کاهش ۲۷/٦٤ ٪ درصدی در میزان هیدروژن پراکسید آریل نسبت به شاهد (با میانگینμmol/gr ٤۹/٦٦) را نشان دادند(شکل۲D، P<۰/۰۱).

بیوسنتز و تجمع H_2O_2ممکن است به شیوع آسیب سرمازدگی در دمای پایین کمک کند. سیستم آنتی‌اکسیدانی شامل سوپراکسید دیسموتاز(SOD)، کاتالاز (CAT) و پراکسیداز (POX) در جذب رادیکال‌های آزاد و کاهش H_2O_2،نقش موثری دارند[۳۸]. در این تحقیق انباشت H_2O_2 پایین‌تر آریل میوه تحت تاثیر تیمار L-آرژنین ناشی از فعالیت بالای آنزیم‌های آنتی‌اکسیدان، فعالیت‌هایCAT،APX و SOD بود. نتایج حاصل از محتوای فعالیت آنزیم آنتی‌اکسیدانی با یافته‌های بابالار[1] و همکاران [۱۸] مطابقت داشت. مطابق با این نتایج شو و همکاران [٦] نیز، گزارش دادند تیمار ۱ میلی‌مولارL-آرژنین سبب افزایش میزان فعالیت آنزیم‌های آنتی‌اکسیدان (CAT، POD،SOD وAPX) وکاهش تجمع H_2O_2 گردید از طرفی دیگر آنزیم‌های مقاومت در برابر بیماری (CHI،GLUوPAL) درپاسخبه ۱ میلی‌مولارتیمارL-آرژنین افزایش یافت. همان‌طور که قبلا گفته شد کاربرد آرژنین سطح برخی از ترکیبات موثر در مقاومت به سرمازدگی را در سلول از جمله پلی‌آمین‌ها، نیتریک اکساید، پرولین اسید آمینوبوتیریک و آگماتین بالا می‌برد [۸]. اسیدهای آمینه آرژنین از پیش ماده تولید نیتریک اکسید(NO) و پلی‌آمین‌ها درون‌زا در طبیعت شناخته شده‌اند. در میوه موز تحت تیمار نیتریک اکساید، آسیب سرمازدگی کاهش یافت که همراه با تجمع کمتر O_2 و H_2O_2 به همراه فعالیت آنزیم‌های آنتی‌اکسیدانی بالاتر و فعالیت بالایAPX و GR بود که آن‌ها باتجمع فنل‌های بالاتر حاصل از فعالیت آنزیم PAL منجر به ظرفیت بالاتر پاداُکسندگی می‌شود[۳٦]. بنابراین در این تحقیق ممکن است آرژنین با تاثیر بر میزان تولید نیتریک اکساید سببچنین تغییراتی گردید. همسو با نتایج این ازمایش در تحقیقات پیشین نشان داد که فعالیت‌های بیشترآنزیم CAT، APX و SOD بافت می‌تواند انباشت H_2O_2 را کاهش دهد و سبب حفظ کیفیت باشد [۳۷]. ژانگ[2] و همکاران (۲۰۱۰) گزارش داند که میوه گوجه‌فرنگی در پاسخ به تیمار آرژینین، تحمل سرمازدگی بیشتری را نشان می‌دهد که ممکن است ناشی از فعالیت آنتی‌اکسیدان بالاتر همراه با فعالیت‌هایSOD، CAT و APX بالاتر است، که سبب کاهش آسیب اکسیداتیو غشایی همراه با کاهش انباشت ROS شد[۳۳]. این نتایج نشان می‌دهد که تیمارخارجیL-آرژنین با حفظ تعادل ROS از طریق افزایش فعالیت آنزیم‌های آنتی اکسیدانی، می‌تواند کیفیت میوه را پس از برداشت محصول بهبود بخشد.

۳-۵-میزان فعالیت آنزیم فنیل‌آلانین‌آمونیالیاز و پلی فنل اکسیدازآریل

میانگین نتایج مربوط به افزایش میزان فعالیت PAL بخش آریل در نمونه‌های تیمار شده در شکل ۳ E نشان داده شده است. بر اساس این نتایج، با افزایش زمان نگهداری، تمامی نمونه‌ها به‌طور پیوسته کاهش فعالیت آنزیم PAL را داشتند (شکل ۳ E). بیشترین میزان فعالیت این آنزیم در تمامی روزهای آزمون مربوط به نمونه غوطه‌ور شده در محلول L-آرژنین بود (P<۰/۰۱).

1. Babalar

2. Zhang

[Downloaded from fsct.modares.ac.ir on 2024-06-02]
[DOR: 20.1001.1.20088787.1401.19.125.3.2]
[DOI: 10.22034/FSCT.19.125.345]

در پایان دوره نگهداری فعالیت آنـزیمPAL آریـل میـوه‌هـای شاهد ۰/۱۸٤ mg cia/h.g.FW بود که نسبت به روز شـروع انبارداری ۳٤/۵۱ ٪ کاهش نشان داد. در حالیکه فعالیت آنزیم PAL آریل میـوه تحـت تیمـار۱ میلـی مـولار آرژنـین mg ۰/۲۲۵cia/h.g.FW بود که ۱۹/۹۲ ٪ نسبت بـه شـروع زمـان نگهداری کاهش یافت.

با توجه به آنچه درشکل F ۳ مشاهده می‌شود، میـزان فعالیـت آنزیمPPO با گذشت زمان انبارمانی در همهٔ تیمارها افـزایش یافته است. ولی این افزایش در میوه‌های انار تیمار شاهد به‌طور معنی‌دار بیشتر از میوه‌های تیمار شده با سطح ۱ میلی‌مولار L-آرژنین بود. بدین صورت که در روز ٤۰ نمونـه بـردای میـزان PPO آریل میوه شاهد ۲٤/۵۰ ٪ افزایش یافت، در حالیکه این افزایش فعالیت در آریل‌های میوه تحت تیمار ۱ میلی‌مـولار L-آرژنین به میزان۷/۵۹ ٪ نسبت به روز اول نمونه بـرداری بـود. در ادامه مدت انبارداری این روند افـزایش در میـزان فعالیـت PPOآریل نمونه شاهد با سرعت بیشتری ادامه یافت و از روز ۸۰ام نمونه‌برداری به بعد اختلاف میان فعالیت این آنزیم بـرای میوه‌های شاهد و میوه‌های تیمار شده بیشترشد و این اخـتلاف معنی‌دار ($P \leq 0.01$) بود. در پایان زمان نگهداری در انبـار بـا دمای سـرد، میـزان فعالیـت آنـزیمPPO قـسمت آریـل بـرای میوه‌های شاهد به ۷۵/۳۰ U/mg Protein رسید. درحالی در آریل میوه‌های تیمار شده ۵۲/۳۱U/mg Protein بـود. یکـی ازآنزیمی‌هایاصلی در متابولیسم مرتبط با مسیر فنیل پروپانوئیـد آنزیمPAL اسـت کـه فعالیـت PAL نقـش مهمـی در سـنتز ترکیبـات فنلـی دارد کـه در درجـه اول از محـصولات مسیرشیکمیک سنتز می‌شوند. مسیر شیکیمیک اسید دربیوسـنتز اکثر ترکیبات فنلی گیاهی شرکت می‌کنـد[۳۹]. ترکیبـات فنلـی بسترهایی برای آنزیم‌هـای اکـسیداتیو ماننـدPPO هـستند کـه واکنش قهوه‌ای شدن را کاتالیز می‌کنند. بدیهی است که افزایش پلـی فنـل اکـسیداز (PPO) در میـوه باعـث اکـسیداسیون پلی‌فنول‌ها می‌شود [٤۰]. در دماهای سـرد، تجمـع فنـول‌هـا و آنتوسـیانین‌هـا بـا فعالیـت آنـزیمPAL از طریـق مـسیر فنیـل پروپانوئیدی بوجود می‌آیند. اما با توجه به پراکسیداسیون اسید چرب غیـر اشـباع(unSFA) غـشاء توسـط ROSیـاLOX، سیالیت(یکپارچگی تمامیت) غشاء کـاهش مـی‌یابـد.بـا کـاهش یکپارچگی غشا، و اختلال در جداسازی سـلول‌هـا، منجـر بـه تماس (در کنار هم قرارگرفتن) فنـول‌هـا و آنتوسـیانین‌هـا بـا PPOبه‌عنوان آنزیم مسئول قهوه‌ای شدن در تـنش سـرمازدگی می‌شود[٤۱]. بنابراین، هرعاملی کـه اثـرات مهـاری بـر PPO داشته باشد، می‌تواند محتوای پلی فنول‌ها را افـزایش دهـد. در مطالعه حاضر، تیمار آرژنین تا حدودی فعالیت آنـزیمPAL را طـی مـدت زمـان و شـرایط نگهداری،افزایـشداد و از شـدت فعالیت PPO کاسته است که این مـی‌توانـد موجـب افـزایش تجمع ترکیبات فنلی گردد. مطابق نتایج تحقیق حاضر Zheng و همکاران گزارش دادند که تیمارقبـل ازبرداشـت آرژنـین بـا غلظت‌های ۰/۵، ۱ و ۵ میلی‌مولار سبب افزایش فعالیت آنـزیم PAL در میوه گوجه‌فرنگی طی پس از برداشـت شـد [۱۱].در تحقیق حاضر تیمار غوطه‌وری سبب تـاخیر در افـزایش آنـزیم PPO آریـل همـراه بـا افـزایش آنـزیم PAL آریـل و دیگـر آنزیم‌های آنتی‌اکسیدانی نسبت به تیمار شاهد گردید و محتوی ترکیبات فنلی بیشتر از شاهد بود که در تطابق با نتایج بابـالار و همکاران [۱۸]روی انار، لی و همکـاران روی قـارچ خـوراکی [۱۲] و حسن و همکـاران روی خیـار [۱۳] مـی‌باشـد.اخیـراً ای‌پراباساری[1]و [۳۵] گزارش دادند کاربرد L-آرژنـین از سـنتز ترکیباتی که سبب قهوه‌ای شـدن آنزیمـی میـوه مـار (سـالاکا) می‌گردد، جلوگیری مـی‌نمایـد. گـزارش‌هـای منتـشر شـده بـا آرژنین، سیستئینومتیونین به عنوان یک تیمار پـس از برداشـت، نقش آن‌ها را در حفظ رنگ سبز، افزایش فعالیت آنتی‌اکسیدانی و کاهش فعالیت آنزیم‌هـای اکـسید کننـده پلـی‌فنـل اکـسیداز (PPO) نشان داده است [٤٤]. این یافته‌ها حاکی از آن اسـت که تیمارL-آرژنین می‌تواند در غلظت مناسب به منظـور بهبـود کیفیت پس از برداشت میوه انار مفید باشد.

مطالعات قبلی حاکی از آن بود که آرژنین پیش ساز فوری نیتریک اکسید و پلی‌آمین است، که در پاسخ گیاهان مانند بهبود مقاومت گیاه، مهار پیری، افزایش ظرفیت آنتی‌اکسیدانی و کاهش فعالیت PPO نقش مهمی ایفاء می‌کند [١٤]. ثابت شده که تیمارL-آرژنین با ترویج مسیر نیتریک اکسید سنتاز، پوسیدگی پس از برداشت را کاهش داده و کیفیت میوه توت‌فرنگی را حفظ می کند[٦]. بنابراین چنین نتایجی روی انار ممکن استدر ارتباط با اثر آرژنین بر زیر ساخت نیتریک اکسید باشد. همچنین، دوخانیعه[2]و همکاران بیان داشتند که آریل‌های میوه انار تیمار شده با اسید سالیسیلیک، میزان فعالیتPPO کمتر وPALبیشتری در مقایسه با شاهد داشتند

1. I Prabasari
2. Dokhanieh

[Downloaded from fsct.modares.ac.ir on 2024-06-02]
[DOR: 20.1001.1.20088787.1401.19.125.3.2]
[DOI: 10.22034/FSCT.19.125.345]

که سبب کاهش در میزان قهوه‌ای شدن و افزایش ظرفیت جاروب کنندگی $DPPH^+$ شد که هم‌راستا با نتایج این پژوهش می‌باشد[۱۳]. در میوه‌های گوجه‌فرنگی تحت تیمار با آرژنین، علاوه بر فعالیت بالاتر آنزیم‌های حاویROS و در نتیجه تجمع H_2O_2 کمتر، فعالیتPAL بالاتر نیز منجر به فنل‌های بالاتر و تجمع فلاونوئیدها می‌گردد که مجموع این عوامل سبب ظرفیت بالاتر جاروبگری $DPPH^+$ می‌شود، که می‌تواند در کاهش صدمات سرمازدگی دخیل باشند[۱۱]. در مطالعه حاضر، تیمار آرژینین تا حدودی فعالیت آنزیمPAL را افزایش داد و موجب افزایش تجمع فنول کل بالاتر شد از سویی دیگر فعالیت آنزیمPAL / PPO درمیوه ممکن است در تحمل به سرمازدگی شرکت داشته باشد، که بواسطه کمتر قهوه‌ای شدن پوست نشان داده می‌شود [۱۸ و ٦]. برخلاف نتیجه مانیل پاراپروک[۳٤] گزارش داد تیمار با آرژنین برونزا روی قطعات تازه برید کلم قرمز سبب کاهش میزان تجمع فنل همراه با کاهش میزان آنزیم PAL و PPO قطعات تازه بریده کلم قرمز بود. کاهش علائم قهوه‌ای شدن کلم قرمز تازه بریده شده با آرژنین در مقایسه با شاهد به دلیل ارتباط قهوه‌ای شدن آنزیمی با کاهش فنل و فعالیتPPO است [۳٤] که با نتایج ما مغایرت دارد. اما در تحقیقی دیگر این تیمار سبب کاهش قهوه‌ای شدن سیب و کاهو گزارش شد [٤۲] و جهت مهار پیری کل مبروکلی در پس از برداشت موثر بود و گزاش شدکه این اسید آمینه فعالیت آنتی‌اکسیدانی را افزایش می‌دهند و تولید اتیلن و فعالیت آنزیمPAL در کلم بروکلی را کاهش می‌دهند[٤٤]. این اختلافات ممکن است به دلیل وجود ارقام مختلف و شرایط تیمار (غلظت و زمان غوطه وری) باشد.

٤-نتیجه گیری کلی

انار به‌دلیل وجود ترکیبات فنلی و فعالیت پاداکسندگی مناسب نقش مهمی در سبد کالاهای غذایی انسان ایفاد می‌کند. تحقیقات محدودی در مورد کاربرد این اسید آمینه برای افزایش عمر پس از برداشت محصولات باغی وجود دارد. در این پژوهش نشان داده شد که تیمارL-آرژنین بصورت غوطه‌وری پس از برداشت می‌تواند منجر به حفظ بهتر کیفیت میوه انار نسبت به شاهد طی ۱۲۰ روز در انبار سرد شود. غلظت ۱ میلی‌مولارL-آرژنین باعث کاهش محتوای پراکسید هیدروژن و فعالیت‌هایPPO آریل شد. این تیمار سبب افزایش مقدار فعالیت آنزیم آنتی‌اکسیدانی بخش آریل به‌همراه حفظ میزان فنل کل و فعالیت آنتی‌اکسیدانی شده است در حالی که از افزایش H_2O_2 جلوگیری کرد. از این رو استفاده از این استراتژی ایمن جهت حفظ کیفیت و افزایش دوره انبارمانی میوه انار پیشنهاد می‌گردد.

٥-سپاس گزاری

بدین‌وسیله از پژوهشکده ژنتیک و زیست فناوری طبرستان ساری و شرکت گل انار صاحبی (جناب عسکری خاکزاد) و دکترکامران قاسمی، عمار افخمی و مهندس حامد شکری حیدری و محمد معصومی جهت حمایت‌های بی‌دریغ‌شان از این پژوهش تشکر می‌شود.

٦-منابع

[1] Pareek, S., Valero, D. and Serrano, M. 2015. Postharvest biology and technology of pomegranate. Journal of the Science of Food and Agriculture, 95(12): 2360-2379.

[2] Valero, D., Mirdehghan, S.H., Sayyari, M. and Serrano, M.2015. Vapor treatments, chilling, storage, and antioxidants in pomegranates. In Processing and Impact on Active Components in Food,189-196. Academic Press.

[3] Taghipour, L., Rahemi, M. and Assar, p. 2020. Reducing frost damage and increasing the shelf life of pomegranate fruit of Robab Neyriz cultivar by applying heat pretreatment. Iranian Journal of Horticultural Science and Technology, 21 (2): 183-194. [In Persian]

[4] Aghdam, M.S. and Bodbodak, S. 2013. Physiological and biochemical mechanisms regulating chilling tolerance in fruits and vegetables under postharvest salicylates and jasmonates treatments. Scientia Horticulturae, 156:73-85.

[5] Sayyari, M., Aghdam, M. S., Salehi, F. andGhanbari, F. 2016. Salicyloyl chitosan alleviates chilling injury and maintains antioxidant capacity of pomegranate fruits during cold storage. Scientia Horticulturae, 211: 110–117.

[6] Shu, P., Min, D., Ai, W., Li, J., Zhou, J., Li, Z., Zhang, X., Shi, Z., Sun, Y., Jiang, Y. and Li, F. 2020. L-Arginine treatment attenuates postharvest decay and maintains

[Downloaded from fsct.modares.ac.ir on 2024-06-02]

[DOR: 20.1001.1.20088787.1401.19.125.3.2]

[DOI: 10.22034/FSCT.19.125.345]

[Downloaded from fsct.modares.ac.ir on 2024-06-02]

[DOR: 20.1001.1.20088787.1401.19.125.3.2]

[DOI: 10.22034/FSCT.19.125.345]

[15] Zhang, X., Shen, L., Li, F., Meng, D. and Sheng, J. 2013. Amelioration of chilling stress by arginine in tomato fruit: Changes in endogenous arginine catabolism. Postharvest biology and technology, 76:106-111.

[16] Zhang, X., Min, D., Li, F., Ji, N., Meng, D. and Li, L. 2017. Synergistic effects of L-arginine and methyl salicylate on alleviating postharvest disease caused by *Botrysis cinerea* in tomato fruit. Journal of agricultural and food chemistry, 65(24): 4890-4896.

[17] Singh, R., Tiwari, J.K., Sharma, V., Singh, B.P. and Rawat, S., 2014. Role of pathogen related protein families in defence mechanism with potential role in applied biotechnology.International Journal of Advanced Research in Biolobic sciences. 2: 210–226.

[18] Babalar, M., Pirzad, F., Sarcheshmeh, M.A.A., Talaei, A. and Lessani, H. 2018. Arginine treatment attenuates chilling injury of pomegranate fruit during cold storage by enhancing antioxidant system activity. Postharvest Biology and Technology, 137:31-37.

[19] Eberhardt, M. V., Lee, C. Y. and Liu, R. H. 2000. Nutrition: Antioxidant activity of fresh apples. Nature, 405: 903-904.

[20] Sayyari, M., Babalar, M., Kalantari, S., Serrano, M., Valero, D. 2009. Effect of salicylic acid treatment on reducing chilling injury in stored pomegranates. Postharvest Biology and Technology,53: 152–154.

[21] Allende, A., Aguayo, E. and Artés, F. 2004. Microbial and sensory quality of commercial fresh processed red lettuce throughout the production chain and shelf life. International Journal of Food Microbiology, 91(2):109-117.

[22] Velikova, V., Yordanov, I. and Edreva, A. 2000. Oxidative stress and some antioxidant systems in acid rain-treated bean plants: protective role of exogenous polyamines. Plant science, 151(1): 59-66.

[23] Aebi, H. 1984.Catalase in vitro. In Methods in enzymology ,105: 121-126. Academic Press.

[24] Chance, B. and Maehly, A.C. 1955. Assay of catalases and peroxidases. Methods Enzymol 2:764-775.

[25] Ranieri, A., Castagna, A., Pacini, J., Baldan, B., Mensuali Sodi, A. and Soldatini, G.F. 2003. Early production and scavenging of hydrogen peroxide in the apoplast of quality of strawberry fruit by promoting nitric oxide synthase pathway. Postharvest Biology and Technology, 168:111253.

[7] Chen, H., McCaig, B.C., Melotto, M., He, S.Y. and Howe, G.A. 2004. Regulation of plant arginase by wounding, jasmonate, and the phytotoxin coronatine. Journal of Biological Chemistry, 279(44): 45998-46007.

[8] Jubault, M., Hamon, C., Gravot, A., Lariagon, C., Delourme, R., Bouchereau, A. and Manzanares-Dauleux, M.J. 2008. Differential regulation of root arginine catabolism and polyamine metabolism in clubroot-susceptible and partially resistant Arabidopsis genotypes. Plant Physiology, 146(4).

[9] Gao, H.J., Yang, H.Q. and Wang, J.X. 2009. Arginine metabolism in roots and leaves of apple (*Malus domestica* Borkh.): the tissue-specific formation of both nitric oxide and polyamines. Scientia Horticulturae, 119(2):147-152.

[10] Nasibi, F., Yaghoobi, M.M. and Kalantari, K.M. 2011. Effect of exogenous arginine on alleviation of oxidative damage in tomato plant underwater stress. Journal of Plant Interactions, 6(4): 291-296.

[11] Zheng, Y., Sheng, J., Zhao, R., Zhang, J., Lv, S., Liu, L. and Shen, L. 2011. Preharvest L-arginine treatment induced postharvest disease resistance to *Botrysis cinerea* in tomato fruits. Journal of agricultural and food chemistry, 59(12): 6543-6549.

[12] Li, B., Ding, Y., Tang, X., Wang, G., Wu, S., Li, X., Huang, X., Qu, T., Chen, J. and Tang, X. 2019. Effect of l-arginine on maintaining storage quality of the white button mushroom (*agaricus bisporus*). Food and Bioprocess Technology, 12(4): 563-574.

[13] Hasan, M.U., Rehman, R.N.U., Malik, A.U., Haider, M.W., Ahmed, Z., Khan, A.S. and Anwar, R. 2019. Pre-storage application of L-arginine alleviates chilling injury and maintains postharvest quality of cucumber (*Cucumis sativus*). International Journal of Horticultural Science and Technology, 2: 102-108.

[14] Wang, X., Gu, S., Chen, B., Huang, J. and Xing, J. 2017. Effect of postharvest L-arginine or cholesterol treatment on the quality of green asparagus (*Asparagus officinalis* L.) spears during low temperature storage. Scientia Horticulturae, 225:788-794.

[Downloaded from fsct.modares.ac.ir on 2024-06-02]

[DOR: 20.1001.1.20088787.1401.19.125.3.2]

[DOI: 10.22034/FSCT.19.125.345]

[35] Prabasari, I., Utama, N.A., Wijayanti, E.P., Hasanah, N.A.U., Riyadi, S. and Hariadi, T.K. 2020. L-Arginine to inhibit browning on fresh-cut salacca (*Salacca edulis* Reinw). In IOP Conference Series: Earth and Environmental Science, 458(1): 012027. IOP Publishing.

[36] Wang, Y., Luo, Z., Du, R., Liu, Y., Ying, T. and Mao, L., 2013. Effect of nitric oxide on antioxidative response and proline metabolism in banana during cold storage. Journal of Agricultural and Food Chemistry. 61: 8880–8887.

[37] Foyer, C.H., Noctor, G. 2005. Oxidant and antioxidant signalling in plants: a re-evaluation of the concept of oxidative stress in a physiological context. Plant. Cell Environ, 28: 1056–1071.

[38] Mittler, R. 2002. Oxidative stress, antioxidants and stress tolerance. Trends Plant science. 7: 405–410.

[39] Nadernejad N, Ahmadimoghadam A, Hosseinifard J, Pourseyedi S. 2012. Phenylalanin ammonia-lyase activity, total phenolic and flavonoid content in flowers, leaves, hulls and kernels of three pistachio (*Pistacia vera* L.) cultivars. Am-Eurasian Journal Agricultuer Environ science, 12(6):807-814.

[40]Tzin, V. and Galili, G. 2010. The biosynthetic pathways for shikimate and aromatic amino acids in Arabidopsis thaliana. The Arabidopsis book/American Society of Plant Biologists, 8: 1-18

[41] Aghdam, M.S., Sevillano, L., Flores, F.B. and Bodbodak, S. 2013. Heat shock proteins as biochemical markers for postharvest chilling stress in horticultural crops. Scientia Horticulturae, 160: 54–64.

[42] Wills, R.B.H. and Li, Y., 2016. Use of arginine to inhibit browning on fresh cut apple and lettuce. Postharvest Biology and Technology, 113: 66-68.

[43] Dokhanieh, A.Y., Aghdam, M.S. and Sarcheshmeh, M.A.A. 2016. Impact of postharvest hot salicylic acid treatment on aril browning and nutritional quality in fresh-cut pomegranate. Horticulture, Environment and Biotechnology, 57(4):378-384.

[44] Sohail, M., Wills, R.B.H., Bowyer, M.C. and Pristijono, P. 2021. Beneficial impact of exogenous arginine, cysteine and methionine on postharvest senescence of broccoli. Food Chemistry, 338:128055.

sunflower plants exposed to ozone. Journal of Experimental Botany, 54(392):2529-2540.

[26]Beauchamp, C. and Fridovich, I. 1971. Superoxide dismutase: improved assays and an assay applicable to acrylamide gels. Analytical biochemistry, 44(1):276-287.

[27] Assis, J. S., Maldonado, R., Muñoz, T., Escribano, M. I., and Merodio, C. 2001. Effect of high carbon dioxide concentration on PAL activity and phenolic contents in ripening cherimoya fruit. Postharvest Biology and Technology, 23(1): 33-39.

[28]Khademi, O., Salvador, A., Zamani, Z., and Besada, C. 2013. Effects of hot water treatments on antioxidant enzymatic system in reducing flesh browning of persimmon. Food and bioprocess technology, 6(11):3038-3046.

[29] Sayyari, M., Salvador, C., Daniel, V., Huertas, M.D. and María, S. 2011. Acetyl salicylic acid alleviates chillinginjury and maintains nutritive and bioactive compounds and antioxidant activity during postharvest storage ofpomegranates. Postharvest Biology and Technology, 60.2: 136-142.

[30] Król, A., Amarowicz, R. and Weidner, S. 2014. Changes in the composition of phenolic compounds and antioxidant properties of grapevine roots and leaves (Vitis vinifera L.) under continuous of long-term drought stress. Acta Physiologiae Plantarum, 36(6):1491-1499.

[31] Zhang, X., Shen, L., Li, F., Zhang, Y., Meng, D. and Sheng, J. 2010. Up-regulating arginase contributes to amelioration of chilling stress and the antioxidant system in cherry tomato fruits. Journal of the Science of Food and Agriculture, 90(13):2195-2202.

[32] Kalt W. 2005. Effects of production and processing factors on major fruit and vegetable antioxidants, Food Science and Nutrition,70: 11-19.

[33] Ehteshami, S., Abdollahi, F., Ramezanian, A., Dastjerdi, A. M., and Rahimzadeh, M. 2019. Enhanced chilling tolerance of pomegranate fruit by edible coatings combined with malic and oxalic acid treatments. International Journal of Horticultural Science, 250:388-398.

[34] Nilprapruck, P. 2020. Exogenous arginine treatment for inhibiting browning symptom and improving the quality of fresh-cut red cabbage. Asia-Pacific Journal of Science and Technology, 25 (02).

Iranian Journal of Food Science and Technology

Homepage:www.fsct.modares.ir

Scientific Research

The effect of L-arginine on quality, antioxidant activity and storability of pomegranate fruit 'Malas-e-Saveh'

Hosseini Molla, S. M. [1], Rastegar, S. [1], Ghasemi Omran, V. [2]*, Khademi, O. [3]

1. Department of Horticultural Sciences, Faculty of Agriculture and Natural Resources, University of Hormozgan, Bandar Abbas, Iran.
2. Genetic and Agricultural Biotechnology Institute of Tabarestan. Sari Agricultural Sciences and Natural Resources University, Sari, Iran,
3. Department of Horticulture, Faculty of Agriculture, Shahed University, Tehran, Iran.

ARTICLE INFO

Article History:

Received 2021/ 04/ 146
Accepted 2021/ 07/ 26

Keywords:

Pomegranate,
Chilling injury,
Polyphenol oxidase enzyme,
Antioxidant,
Catalase.

DOI: 10.22034/FSCT.19.125.345

DOR: 20.1001.1.20088787.1401.19.125.3.2

*Corresponding Author E-Mail:
ghasemiomran@yahoo.com

ABSTRACT

In recent years, the use of natural and healthy compounds has been considered as a new method to control chilling and maintain postharvest quality of horticultural products. In this study,for the first time, pomegranate fruits were immersed in L-arginine solution at concentrations of 0, 1 and 2 mM and Its effects on the quality of pomegranate fruits 'Malas-e-Saveh' grown in Sari regionwas evaluated during 120 days in cold storage.Based on the obtained results, the treatment significantly increased the total phenol and antioxidant properties of the fruit compared to the control. Fruits treated with 1 mM L-arginine showed more antioxidant activity compared to the control. Moreover, the activity of antioxidant enzymes (CAT, SOD, APX) as well as PAL enzyme increased accordingly. Whereas, H_2O_2 accumulation and PPO enzyme activity in fruits treated with 1 mM L-arginine were significantly reduced. Based on our results, L-arginine treatment can be used as a useful and practical method to maintain nutritional quality and increase the pomegranate storability due to its safety and effectiveness.

[Downloaded from fsct.modares.ac.ir on 2024-06-02]
[DOR: 20.1001.1.20088787.1401.19.125.3.2]
[DOI: 10.22034/FSCT.19.125.345]